



V SESJA RM

Porządek obrad

Na 19 lipca zaplanowano piątą sesję rady miejskiej z następującym porządkiem obrad:

➤Złożenie ślubowania przez nowo wybranego radnego.

➤Podjęcie uchwały w sprawie zmiany budżetu Gminy Solec Kujawski na 2024 rok.

➤Podjęcie uchwały w sprawie zmiany wieloletniej prognozy finansowej Gminy Solec Kujawski na lata 2024–2043.

➤Podjęcie uchwały w sprawie odwołania Skarbnika Gminy Solec Kujawski.

➤Podjęcie uchwały w sprawie powołania Skarbnika Gminy Solec Kujawski.

➤Podjęcie uchwały w sprawie powołania Młodzieżowej Rady Miejskiej

Dokończenie na str. 3

O DZIAŁALNOŚCI NADLEŚNICTWA SOLEC KUJAWSKI Z NADLEŚNICZYM TOMASZEM CZARNECKIM ROZMAWIA ZBIGNIEW STEFAŃSKI

Jest to trudny rok

- W roku stulecia Lasów Państwowych nie możemy pominąć na początku rozmowy odniesienia do historii. Czy początek Lasów Państwowych to również początek nadleśnictwa?

- Nie do końca. Losy nadleśnictwa na przestrzeni tych stu lat były różne. Tereny te należały do różnych nadleśnictw jak Bydgoszcz czy Cierpiszewo. Były też nadleśnictwa mniejsze jak Leszyce, które dzisiaj stanowią obręb. W obecnym kształcie nadleśnictwo funkcjonuje od 1994 r. Stało się tak dlatego, że po dużym pożarze w 1992 r. zostało wydzielone Nadleśnictwo Cierpiszewo i stąd obszar działania soleckiego nadleśnictwa się zmienił. Nadleśnictwo jako takie funkcjonowało już od początku lat 80. ubiegłego wieku. Wtedy to siedzibę przeniesiono z Cierpiszewa do Solca Kujawskiego, aby zagospodarować nieruchomości po szkole leśnej. Trzeba by jeszcze wrócić do końca lat 50. XX w., kiedy w granicach obecnego nadleśnictwa miał miejsce wielki pożar. Potem zbudowano



Tomasz Czarnecki, nadleśniczy Nadleśnictwa Solec Kujawski.

infrastrukturę, w której zakwaterowano pracowników, odnawiających las po tych zniszczeniach. Dopiero na bazie tej infrastruktury powstała szkoła.

- Wygląda więc, że zmiany w naszym nadleśnictwie już od samego początku wiążą się z pożarami.

- Rzeczywiście powstawanie, ale też kształt, zasięg terytorialny tej jednostki był zależny w jakimś sensie od pożarów. Na przykład w latach 90. wydzielono z nadleśnictwa obszar i przekazano go do utworzonego nadleśnictwa Cierpiszewo, aby łatwiej było odbudować tamtejszy las po spaleniu.

- Przed wiekiem zadania, które stanęły przed leśnikami były związane przede wszystkim z budową struktur i zapewne różnią się od dzisiejszych problemów. Z jakimi wyzwaniem musi mierzyć się soleckie nadleśnictwo w roku stulecia?

- Jest to trudny rok z wielu powodów. Takim wyzwaniem, które dotyczy zarówno nadleśnictwa, jak i lokalnej społeczności jest powstawanie drogi ekspresowej S10, która

Dokończenie na str. 5

Wyniki wyborów uzupełniających

Przy niespełna 22 proc. frekwencji (21,94 proc.) mieszkańcy głosujący w wyborach uzupełniających, które odbyły się 14 lipca, wybrali radnego z okręgu wyborczego nr 5. Mandat obejmie **Maciej Kuligowski**, startujący z KWW MACIEJ KULIGOWSKI. Zagłosowało na niego 75 wyborców. Pozostali kandydaci uzyskali następujące poparcie: **Krzysztof Broszko**

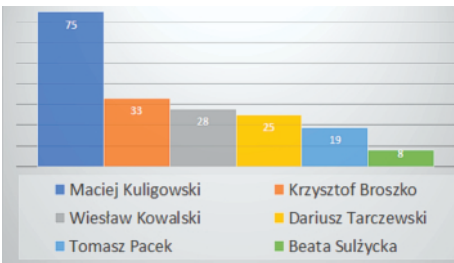

(KWW PRZYSZŁOŚĆ DLA SOLCA) – 33 głosy, **Wiesław Kowalski** (KWW SOLECKIE FORUM SAMORZĄDOWE) – 28 głosów, **Dariusz Tarczewski** (KWW Dokończenie na str. 3

Kolejny numer „Soleckich Wiadomości z Ratusza” ukaże się 30 sierpnia.

Zachęcamy do lektury.



W skrócie

Sierpniowe rocznice

W sierpniu przypadają trzy rocznice wydarzeń bardzo ważnych w historii Polski. W Narodowym Dniu Pamięci Powstania Warszawskiego, który przypada **1 sierpnia**, wspominamy bohaterów walczących o wyzwolenie stolicy z rąk niemieckich okupantów. Delegacje złożą wiązanki pod pomnikiem Armii Krajowej przy kościele św. Stanisława. Tego dnia o 17.00 będzie włączona syrena alarmowa. Zbiórka delegacji przed urzędem o 16.50. **15 sierpnia**, w Święto Wojska Polskiego, upamiętniającego nasze zwycięstwo w wojnie z bolszewikami w 1920 r., zaplanowano mszę świętą o godz. 12.00 w kościele św. Stanisława. Po nabożeństwie dalsze uroczystości pod Pomnikiem Niepodległości. Zbiórka delegacji przed urzędem o 11.45. Z kolei **31 sierpnia** w Dzień Solidarności i Wolności, świętujemy rocznicę porozumień sierpniowych kończących strajki w 1980 r., podpisanych przez przedstawicieli Międzyzakładowego Komitetu Strajkowego i ówczesnej władzy komunistycznej, co pozwoliło m.in. na zarejestrowanie NSZZ Solidarność. Delegacje udadzą się pod pomnik na Skwerze Solidarności. Zbiórka przed budynkiem urzędu o godz. 10.50. Na te dni burmistrz zarządził flagowanie budynków i obiektów użyteczności publicznej oraz ulic naszego miasta.

Powstaje Solecka Rada Seniorów

Kiedy zamykaliśmy ten numer, do urzędu wpłynęło 16 zgłoszeń do rady seniorów, osiem z nich to osoby reprezentujące organizacje i stowarzyszenia, pozostałe są zgłoszeniami indywidualnymi. Ostateczna liczba zgłoszeń miała być znana 17 lipca, gdyż tego dnia upływał termin ich przyjmowania. W sytuacji, kiedy chęć pracy w radzie seniorów zadeklaruje

więcej niż 15 osób, statut przewiduje przeprowadzenie losowania. Wnioskodawcy będą poinformowani o jego terminie.

Nagroda dla OSP

Niedawno informowaliśmy o nagrodzie dla naszej gminy za wysoką frekwencję w wyborach do Parlamentu Europejskiego. Nagrody za najciekawsze, najbardziej oryginalne i najbardziej nośne kampanie na rzecz szerokiego udziału w eurowyborach trafią również do piętnastu kół gospodyń wiejskich, jednostek OSP i sołectw. W gronie tym znalazła się solecka OSP. Najlepsi w każdej z tych kategorii otrzymają nagrody po 10 tysięcy złotych, z przeznaczeniem na imprezy integracyjne.

20 lat w Unii Europejskiej

W tym roku minęło 20 lat od wstąpienia Polski do Unii Europejskiej. Z tej okazji urząd marszałkowski organizuje cykl imprez uświetniających tę rocznicę. Na **10 sierpnia** w naszym mieście, przy Ośrodku Sportu i Rekreacji, zaplanowano Piknik Europejski. Przewidziano mnóstwo atrakcji dla najmłodszych. Szczegóły niebawem na profilu fb urzędu i stronie internetowej.

Wybudują skatepark

16 lipca gmina podpisała umowę z firmą, która wygrała przetarg na zaprojektowanie i budowę skateparku (na fot. moment przekazania dokumentu). Powstanie on na terenach po byłej nasycalni. Do przetargu zgłosiły się dwie firmy. Korzystniejszą ofertę, na kwotę 6,577 mln zł, złożyły Skateparki.pl ze Zgierza. Na realizację inwestycji wykonawca będzie miał 13 miesięcy. Gmina pozyskała na ten cel dofinansowanie z Polskiego Ładu.



**POLSKI
ŁAD**

Zaśpiewał solecki chór

Solecki chór Święta Cecylia 30 czerwca br., na zaproszenie ks. **Dawida Drapały**, proboszcza parafii pw. Świętego Krzyża w Łowiczku oraz inicjatorki remontu świątyni **Elżbiety Wysockiej** (prezes Stowarzyszenia Rozwoju Solca Kujawskiego), wystąpił z koncertem oraz uświetnił mszę św. dziękczynną z racji ukończenia remontu drewnianego kościoła z 1711 r.

W uroczystości uczestniczyli ks. bp **Krzysztof Wętkowski**, ordynariusz diecezji włocławskiej oraz 20. księży z różnych diecezji, posłowie i senator RP, wicemarszałek województwa kujawsko-pomorskiego, przedstawiciele władz samorządowych powiatu aleksandrowskiego i gminy Bądkowo, instytucji wojewódzkich, darczyńcy i wykonawcy prac remontowych oraz licznie zgromadzeni parafianie.

Chór św. Cecylia wykonał kompozycje współczesnych kompozytorów amerykańskich świetnie prezentując swój kunszt śpiewaczy i profesjonalizm. Natomiast dyrygent – **Maciej Kuligowski**, znany z niezwyklej zdolności do nawiązywania żywego kontaktu z publicznością spowodował, że ostatni utwór pt. „Idź ogłoś to w całym Łowiczku” śpiewali wszyscy obecni w kościele.



Koleżance **Sylvii Chelminiak**
najszczerze wyrazy współczucia
z powodu śmierci

Teścia

składają

Dyrekcja i pracownicy Centrum Usług
Społecznych i Warsztatu Terapii
Zajęciowej w Solcu Kujawskim

Łączymy się w bólu z naszą **Koleżanką**
Agnieszka Jędrzejewską-Stachurą
po stracie

Syna

Składamy wyrazy głębokiego
współczucia całej **Rodzynie i Bliskim**
Ignacego

Dyrektor, nauczyciele i pracownicy
Szkoły Muzycznej I st. im. F. Chopina
w Solcu Kujawskim



Taki mamy klimat - - wody może zabraknąć!

Zapewne większość z nas niejednokrotnie słyszała o tym, że warto zakręcić kran podczas mycia zębów, wymienić wannę na prysznic, naprawić cieknące zlewy czy zamontować perlatory. Hasła tego typu często znamy na pamięć. Jednocześnie bardzo trudno jest wyjść ze swojej strefy komfortu i porzucić dotychczasowe nawyki. Niestety, wszystko wskazuje na to, że jeśli sami nie zadamy o ograniczenie marnowania wody, może jej po prostu zabraknąć.

I 497,01 hektara – tyle użytków rolnych znajduje się na terenie naszej gminy. Ich plony, a co za tym idzie, również komfort życia osób zajmujących się tymi terenami, uzależnione są od tego, czy w regionie występuje susza oraz czy mądrze gospodarujemy wodą. Susza rolnicza odbija się także na cenach żywności – w szczególności warzyw i owoców. A ilość oraz jakość tych produktów powinna być dla nas coraz bardziej istotna. Wszystkim nam powinno zależeć, aby na sklepowych półkach było jak najwięcej produktów – owoców, warzyw, produktów mlecznych i mięsnych oraz pieczywa pochodzących od lokalnych dostawców, którym coraz trudniej może być uzyskać obfite plony.

Coraz trudniej może być też zwierzętom, od których zmiany klimatyczne przecież nie zależą, a których dotykają one znacząco. Z powodu pożarów, topnienia lodowców czy problemów ze

znalezieniem pożywienia zagrożonych jest coraz więcej gatunków – nie tylko tych dla nas abstrakcyjnych, np. niedźwiedzi polarnych czy pingwinów, których zapewne nigdy nie spotkamy twarzą w twarz, ale też chociażby pszczoł, bez których, jak się szacuje, nasze życie na Ziemi nie potrwałoby dłużej niż 8 lat.

Co ciekawe, dostępność zasobów wody w Polsce jest stosunkowo niska – na jednego mieszkańca przypada ok. 1600 m³ wody rocznie, czyli nawet trzykrotnie mniej niż w pozostałych krajach Unii Europejskiej. Dlatego tak ważne jest to, aby na co dzień dbać o zasoby tego cennego surowca w naszym kraju. Przecież można to zrobić na wiele bardzo prostych sposobów, o których edukowani jesteśmy od wielu lat, do których nie zawsze się stosujemy. Poza zmianami codziennych nawyków (słynne, wspomniane już zakręcanie kranu podczas mycia zębów, rezygnacja z wanny na rzecz prysznica, naprawa armatury, montaż perlatorów...) można też chociażby samodzielnie gromadzić i ponownie wykorzystywać wody opadowe.

Dbajmy o zasoby wody - tego cennego surowca - bo już za jakiś czas komunikat „niedługo zabraknie wody” może pojawiać się nie tylko na domowych ekspresach do kawy, ale dotyczyć całego naszego życia!

Alicja Krause

Wyniki wyborów uzupełniających

Dokończenie ze str. 1

DARIUSZA TARCZEWSKIEGO) – 25 głosów, **Tomasz Pacek** (KWW KOALICJA OBYWATELSKA SOLEC KUJAWSKI) – 19 głosów, **Beata Sulżycka** (KWW BEATA ANNA SULŻYCKA) – 8

V SESJA RM

Porządek obrad

Dokończenie ze str. 1

w Solcu Kujawskim oraz nadania jej statutu.

➤ Podjęcie uchwały w sprawie zmiany uchwały w sprawie nadania Regulaminu Targowiska przy ul. Garbary w Solcu Kujawskim.

➤ Podjęcie uchwały w sprawie przekazania wniosku z dnia 21 czerwca 2024 r. właściwemu organowi.

➤ Wolne głosy i wnioski.

Początek obrad o godz. 13.00.

Sesję można śledzić na żywo – www.soleckujawski.pl zakładka e-sesja. Tam również znajdują się materiały archiwalne.

głosów. Łącznie uprawnionych do głosowania w okręgu obejmującym ulice: Bydgoską, Do Białej Góry, Ogrodową, św. Stanisława, Tadeusza Kościuszki, Targową, Żeglarską, było 857 osób. Wydano 188 kart do głosowania. Tyleż samo wyjęto z urny, a wszystkie oddane głosy były ważne. Nowo wybrany radny złoży ślubowanie podczas sesji rady miejskiej, zaplanowanej na 19 lipca. Od tego momentu rada będzie liczyła 15 radnych.

Wakacyjny czas jest idealny, aby spędzić go z biblioteką. I nie chodzi tu wyłącznie o czytanie książek, ale także o zajęcia, które każdego roku odbywają się w bibliotece. W tym roku kreatywne bibliotekarki z Filii dla Dzieci przygotowały szereg atrakcyjnych zajęć dla

Wakacje w bibliotece

osób spędzających czas w Solcu Kujawskim. Dzieci biorące w nich udział bawiły się doskonale, rywalizując w grach i zabawach ruchowych. To wszystko odbyło się przy pięknej pogodzie na podwórku za biblioteką. Przeciąganie liny, letnia piniata, zabawy z wykorzystaniem wody to idealne aktywności na letni skwar. Oprócz zabaw na świeżym powietrzu na uczestników zajęć czekały gry planszowe i wielka kosmiczna odyseja. Podróż i spotkanie z istotami pozaziemskimi. Wszystko w duchu dbania o klimat naszej planety, który jest bardzo ważny, o czym również przekonały się dzieci w bibliotece.

Stowarzyszenie na Rzecz Osób z Zaburzeniami Psychicznymi „Delfin” ze Środowiskowym Domem Samopomocy zorganizowało 2 lipca br. spotkanie integracyjne w Jura Parku pn. „Sen o Ameryce”, w ramach programu współfinansowanego przez gminę „Doceniaj – nie oceniaj”.

Sen o Ameryce

W spotkaniu brało udział 15 Środowiskowych Domów Samopomocy z naszego województwa oraz Warsztat Terapii Zajęciowej z Solca Kujawskiego. Można było poczuć atmosferę Ameryki, poznać jej symbole, ikony, znane postaci. Zabawa przednia, humory dopisywały. Również w ramach tego programu członkowie stowarzyszenia uczestniczyli w wyjeździe edukacyjnym do Gdańska. Zwiedzili muzeum II wojny światowej i poznali zabytki starego miasta.

- Dziękujemy sponsorom, którzy wspomogli ten wyjazd. A były to



Spółdzielnia Mieszkaniowa „Transportowiec”, Drobex – Agro Sp. z o.o., ROSZAK Chłodnictwo-Klimatyzacja, Zakład Stolarski – Szuwała Wiązary, P.W. Focus – Halina i Piotr Łabejsza. Zawsze integracja i aktywne spędzanie wolnego czasu połączone z edukacją wpływają na rozwój naszych uczestników – podkreśla **Witold Rutkowski**, prezes stowarzyszenia.



Jubilatka musiała sprostać wielu problemom

Maria Pycior, z domu Kruk ukończyła niedawno sto lat. Jej dzieciństwo przypada na burzliwy okres międzywojnia. Odradza się państwo polskie w nowych granicach. Polska zyskuje tereny na



wschodzie. Rodzina z okolic Tarnobrzegu zostaje przesiedlona w okolice Łucka (obecna Ukraina) i tam, w czerwcu 1924 roku przychodzi na świat Maria.

Życie na tamtych terenach nie jest łatwe,

ani bezpieczne. Rodzina opuszcza niegościnne strony i przenosi się na Pomorze, gdzie w końcu trafia do Solca Kujawskiego. Dysponując skromnymi środkami kupując małe gospodarstwo położone przy obecnej ulicy Leśnej. Ziemia tu kiepska, trudno się z niej utrzymać. Perspektywa znalezienia jakiegokolwiek pracy – niewielka, ponieważ panuje duże bezrobocie. Ojciec rodziny postanawia wyjechać do Belgii do pracy w kopalni. Po pewnym czasie ściągają rodzinę. Maria rozpoczyna naukę w belgijskiej szkole w obcym sobie języku, ale radzi sobie doskonale. Warunki bytowe stworzone tam na miejscu dla rodzin górniczych są bardzo dobre, jednak praca w kopalni w tamtych czasach, to praca wyjątkowo ciężka i niebezpieczna. Ojciec po paru latach pracy

pod ziemią zapada na pylicę płuc. Kończy się belgijski sen o lepszym życiu. Rodzina zmuszona jest więc powrócić do kraju.

Wracając do Solca. Maria podejmuje naukę w szkole powszechnej. Mimo początkowych trudności z przestawieniem się na język polski, zostaje wkrótce wzorową uczennicą. Pieniądze zarobione w Belgii pozwalają rodzinie przez jakiś czas na dostatnie życie. Mija kilka lat wydawałoby się względnej stabilizacji. Nadchodzi jednak rok 1939 i napaść Niemiec na Polskę. Rodzina ucieka na południe, w znane sobie rodzinne strony pod Tarnobrzegi. Jednak i tu dosięga ich niemiecki but. W kwietniu 1940 roku piętnastoletnią Marię i starszego brata Niemcy wywożą do pracy przymusowej na tereny obecnych Czech i Austrii. Przez pięć lat i sześć miesięcy wykonuje niewolniczą pracę w niemieckim gospodarstwie, sprowadzona do roli polskiego parobka uniemieckiego pana. Do rodziny powraca dopiero po zakończeniu wojny. Potem jest powrót do Solca.

W roku 1946 pani Maria Wychodzi za mąż. W pobliskim Otorowie prowadzi wraz z mężem gospodarstwo rolne. Rodzą się dzieci. Wszystko układa się pomyślnie, aż do roku 1960, kiedy jej mąż ginie tragicznie w wypadku kolejowym. Zostaje sama z dwojgiem dzieci w wieku 9. i 13. lat. Z dnia na dzień musi przejąć obowiązki męża. Gospodarstwo jest tradycyjne, większość robót wykonuje się ręcznie. Jest mało maszyn, które by to ułatwiały, do podstawowych prac polowych używa się koni. Przerasta to możliwości jednej kobiety. Może liczyć tylko na pomoc dzieci, dlatego myśli o budowie domu w mieście.

Żeby zdobyć fundusze na budowę, kupia się na uprawie warzyw, które sprzedaje na targu w Solcu. Wozi również na targ mleko, masło, sery, jaja i drób. W 1963 roku zatrudnia się w soleckiej Kobrze produkującej obuwie, dzieląc czas na pracę w gospodarstwie i fabryce. Jednocześnie organizuje i dogląda budowę domu. Po czterech latach od śmierci męża jest w stanie wprowadzić się z dziećmi do częściowo wykończonego domu, wybudowanego na wypożyczonej przez jej mamę działce w mieście. Mieszkając już w Solcu kontynuuje pracę w fabryce obuwia, aż do uzyskania wieku emerytalnego.

Będąc na emeryturze zajmuje się domem i ogrodem. Wolna nareszcie od trosk bytowych i dysponując wolnym czasem, postanawia spełnić ciągle odkładane w czasie pragnienie. Odwiedza Sanktuarium Maryjne, a nade wszystko Jasną Górę, żeby podziękować Matce Bożej za opiekę, do której zawsze gorąco się modliła i, jak twierdzi, to Ona pomogła jej przetrwać najtrudniejsze chwile w życiu.

Zbliżając się do 100 lat pani Maria zaczęła już mocno odczuwać trudy długiego i pracowitego życia. W 2021 roku, upadając, doznaje skomplikowanego złamania kości udowej. Lekarze nie podejmują się przeprowadzenia operacji i odtąd staje się osobą trwale leżącą.

W dniu setnych urodzin do dostojnej jubilatki udali się burmistrz **Adam Michalak** i **Justyna Żebrowska – Dudek**, kierownik Urzędu Stanu Cywilnego, wręczając list gratulacyjny, upominki i bukiet pięknych kwiatów.

URZĄD MIEJSKI W SOLCU KUJAWSKIM
KURKOWE BRACCTWO STRZELECKIE ZAPRASZAJĄ NA

PIKNIK STRZELECKI

Z OKAZJI ŚWIĘTA WOJSKA POLSKIEGO

SOBOTA 17 SIERPNIĄ 2024 R.
GODZ. 12:00 - 16:00

Konkurencje strzeleckie
(dla zwycięzców nagrody)
Grochówka
Wiele niespodzianek i atrakcji
(dla dzieci i dorosłych)

**STRZELNICA KURKOWEGO BRACCTWA
STRZELECKIEGO W PRZYŁUBIU**

Jest to trudny rok

Dokończenie ze str. 1

przebiega przez nasz teren. Mimo że droga jest potrzebna, jej przebieg zaburzy nieco funkcjonowanie nadleśnictwa oraz wplanowanym przebiegu ograniczy walory przyrodnicze.

- Trwa budowa tej drogi. Wycinka, która z tym się wiąże, jest już chyba ukończona. Jak to wygląda na odcinku przebiegającym przez nasze nadleśnictwo?

- Przez teren nadleśnictwa przebiegają dwa odcinki – drugi i częściowo trzeci. Najwięcej kontrowersji budzi odcinek drugi Emilianowo – Solec. Tam wycinka nie jest ukończona. Odcinek około 750. metrów biegnący trasy nie jest jeszcze pozbawiony drzewostanu.

- Mógłby Pan wyjaśnić jaki wpływ ta wycinka będzie miała na ekosystem?

- Nie jestem ekspertem od dróg, więc wypowiem się wyłącznie jako przyrodnik, nie kompensując wad i zalet tej inwestycji. Na pewno zostaną przerwane szlaki komunikacyjne zwierząt, choć częściowo zostanie to nadrobione przejściami dla nich. Wprawdzie nie są one zlokalizowane na terenie nadleśnictwa Solec, ale będą obsługiwały również ten obszar. Jeśli chodzi o nasz teren, najbardziej widoczną zmianą będzie zaburzenie krajobrazów w miejscach atrakcyjnych dla mieszkańców. Są to dwa miejsca – źródłiska na Wypaleniskach i użytek na Rudach. Nadleśnictwo Solec Kujawski jest ubogie w wodę i leży w dużej mierze na wydmach śródlądowych, charakteryzuje się małym wilgotnieniem i małą ilością opadów atmosferycznych do 500 mm rocznie. Stąd tak duży deficyt wody. Każda ingerencja w miejsca, w których ta woda jest, stanowi kłopot. Jaki wpływ trasa będzie miała na funkcjonowanie źródeł, nie jestem w stanie powiedzieć. To okaże się po wykonaniu prac, jeśli do takich dojdzie. Niewątpliwie jednak ten wpływ będzie. Dla nas przyrodników i mieszkańców będzie on widoczny. Miejsca te nie będą już tak dostępne pod względem turystycznym i wypoczynkowym.

- Są parkingi leśne, z których mogą korzystać np. grzybiarze, są wyznaczone drogi, po których można się poruszać samochodami. Z prezentowanych na stronie nadleśnictwa map wynika, że takich dróg jest naprawdę niewiele. Czy się Pan z tym zgadza?

- Udostępnienie lasu ma być optymalne. Z jednej strony zapewniać potrzeby społeczne, czyli wjazd powinien być zapewniony w takim zakresie, aby las można było zwiedzić spacerem. Lasu nie zwiedzamy samochodem, lecz głównie pieszo i rowerem. Natomiast nie chcielibyśmy tego ruchu rozproszyć całkowicie. Zwiększyłyby to potencjalnie zagrożenie pożarowe i związane z zaśmiecaniem lasu. Drogi udostępnione mają spowodować skanalizowanie ruchu turystycznego. Mają ten las udostępnić, pod warunkiem minimalizacji szkód. Jeśli chodzi o liczbę tych dróg, jest to sprawa otwarta. Do tej pory nie wpłynęły oficjalne wnioski o wprowadzenie zmian w tym zakresie. Jeśli by się pojawiły, będę je analizował szczególnie pod kątem zagrożenia pożarowego.

- Prasa co pewien czas donosi o pożarach

lasów. U nas nie takiego się ostatnio nie wydarzyło. Czy się mylę? Na co w tym kontekście uczuliłby Pan mieszkańców przybywających do lasu?

- Nadleśnictwo jest bardzo zagrożone pożarami ze względu na ilość opadów i charakter drzewostanów. Są to drzewa iglaste z przewagą sosny, niezwykle palne. Drzewostany są w pobliżu aglomeracji miejskiej, co również stanowi zagrożenie pożarowe. Faktycznie, ostatnio wielkich pożarów udaje nam się uniknąć. W tym roku były dwa pożary. Jeden na obszarze jednego ara, drugi o powierzchni trzydziestu sześciu arów. Dzieje się tak dlatego, że mamy dobrze zorganizowany system zapobiegania pożarom. Uczulam, że wjazd do lasu dopuszczalny jest tylko drogami udostępnionymi dla ruchu kołowego lub drogami publicznymi. Korzystajmy, co zalecam, z wyznaczonych miejsc postojowych pojazdów. Rozgrzany katalizator też może być przyczyną pożaru, jeśli zaparkujemy auto w miejscu niedozwolonym na ściółce. Poza tym, powinniśmy zachować taką elementarną ostrożność. Nie rzucamy niedopałków, nie rozpalamy ognisk wodległości bliższej niż sto metrów od lasu, poza miejscami do tego wyznaczonymi. Traktujmy to poważnie, gdyż ogień jest żywiołem, nad którym trudno zapanować. Powstają nieodwracalne straty przyrodnicze, a ich regeneracja, powrót do stanu pierwotnego trwa dziesiątki, nawet setki lat.

- Jak dużym gospodarstwem Pan zarządza?

- Jest to niespełna 15 tysięcy hektarów. W skali kraju jesteśmy średnim powierzchniowo nadleśnictwem. Zatrudnionych jest 44. pracowników.

- Ostatnie lata kojarzą się przeciętnemu Polakowi ze wmożoną wycinką drzewostanów. Jak pozyskiwanie drewna wyglądało na przestrzeni tego czasu w naszym nadleśnictwie, czy różniło się jakościowo zasadniczo od tego, co było wcześniej?

- Funkcja produkcyjna lasu jako jedna z trzech podstawowych funkcji obok ochronnej i społecznej, jest najmniej akceptowalna przez społeczeństwo. Ona wiąże się z czasową ingerencją w struktury drzewostanów. Poprzez te sto lat gospodarowania przez Lasy Państwowe produktywność lasów generalnie wzrosła. Wzrastało też na przestrzeni lat pozyskiwanie drewna. Natomiast nie było żadnego niekontrolowanego wzrostu. Gospodarka odbywa się w sposób planowy, masy pozyskiwanego drewna wynikają z dziesięcioletnich planów urzędzenia lasu. Staramy się pogodzić te trzy funkcje, o których wspominałem i uzyskać zrozumienie wśród społeczeństwa. Aby zapewnić podstawowe potrzeby w zakresie surowca drzewnego, nieunikniona jest okresowa ingerencja w drzewostan. Zapewniam, że każde wycięte drzewo znajduje swojego godnego następcę. Nie jest prawdą, że lasów ubywa. Wręcz przeciwnie - przybywa ich, co najwyższej zastępujemy je młodszym pokoleniem, często przebudowując las na bardziej różnorodny gatunkowo, bardziej odporny na szkodniki. Oczywiście tam, gdzie jest to możliwe ze względu na warunki wodne i glebowe, jakie dany gatunek potrzebuje. To, że nasze

nadleśnictwo porasta głównie sosna nie wynika z naszego schematyzmu, ale ze słabych warunków siedliskowych. W środowisku wydmowym, sosna będzie prawdopodobnie cały czas dominować. We fragmentach żyźniejszych, odpowiednich dla dębów, buków, klonów czy lip na małych powierzchniach staramy się je wprowadzać. Dzieje się to głównie w obrębie Leszycy, na bardziej zasobnych siedliskach.

- Jak wygląda sytuacja nadleśnictwa pod względem finansowym? Kiedy kilka lat temu rozmawiałem z Pana poprzednikiem, nie ukrywał satysfakcji, że po długim czasie udało się wyjść na finansowy plus.

- W ostatnich latach poprzez zdarzenia globalne – pandemia, wojna na Ukrainie, rynki się rozchwiały. Były okresowe wzrosty cen



drewna, co skutkowało późniejszymi spadkami. W tej chwili obserwujemy schłodzenie rynku drzewnego, ale nie zburza to jeszcze naszej działalności. Nie są to jednak czasy prosperity. Owszem, jest stabilność dostaw z naszej strony i odbiorcy też starają się realizować umowy, ale odbywa się to z większymi problemami, niż było kilka lat temu.

- I na koniec, dwie rzeczy. Proszę o wskazanie najatrakcyjniejszych miejsc w Puszczy Bydgoskiej, do których by Pan zaprosił turystów i drugie - czy już można wybrać się na grzyby? O miejsca wysypu nie pytam. No i wiążące się z tym ewentualne zakazy wstępu do lasu.

- Dziś, kiedy rozmawiamy takich zakazów nie ma, z pewnymi ograniczeniami jak zakaz wstępu na uprawy do 4 metrów wysokości, ostoje zwierząt, powierzchnie doświadczalne czy obszary zagrożone erozją. Warunki pozwalają na korzystanie z lasu. Były ostatnio opady, lecz nie na tyle intensywne, aby rosły masowo grzyby. Jeszcze sezon na grzybobranie się nie zaczął. W naszych warunkach jest to raczej jesień. Jeśli chodzi o atrakcje, mam pewien kłopot. Jest bardzo atrakcyjna ścieżka edukacyjna „Ku źródłiskom”. W najbliższym czasie zmieni ona nieco swój przebieg, ale zachowa te najatrakcyjniejsze punkty. Są również warte zobaczenia Łąki Studzienieckie. Są także w nadleśnictwie skupiska starodrzewów, ale z racji objęcia ich ochroną nie proponuję odwiedzania, bo tego nie można robić w rezerwach i strefach ochrony gatunkowej. Musimy mieć świadomość, że dla ruchu turystycznego są wyznaczone określone miejsca. I należy to respektować. Tam, gdzie możemy, las udostępniamy. Zależy nam, aby budować świadomość, jak ten las faktycznie wygląda, niczego nie zatrzymujemy tylko dla siebie. Leśnicy są w pewnym sensie „wynajęci” przez społeczeństwo do zarządzania mieniem wspólnym, jakim są lasy. Dlatego między innymi organizujemy wiele akcji jak społeczne sadzenie lasu. Chcemy, żeby postrzegano nas nie tylko przez pryzmat jego użytkowania, ale przede wszystkim jego hodowli i ochrony.

- Dziękuję za rozmowę.

Kulturalny przekładaniec

RUSZYŁA „PRZYSTAŃ” SCK

Ruszyła wakacyjna PRZYSTAŃ – to cykl imprez i wydarzeń organizowanych przez Soleckie Centrum Kultury na parkingu przy placówce. Pomysły na tegoroczne wydarzenia, prócz koncertów i wspólnych zabaw, krążą również wokół sportu i zbliżającej się olimpiady i będą nosiły nazwę IGRZYSKA Z KULTURĄ. W tym roku SCK podjęło współpracę ze Stowarzyszeniem „Rezerwat Kultury i Serdeczności”, z którym będzie organizować wszystkie wydarzenia sportowe. PRZYSTAŃ to również KULTURALNA PRZESTRZEŃ MŁODYCH. Centrum kultury zaprasza młodzież do współtworzenia tej przestrzeni - to właśnie od młodych będzie zależało, jaka ona będzie - czy okaże się salą koncertową, a może przestrzenią do warsztatów, studiem nagrań, czy po prostu miejscem spotkań i wyrażania samego siebie. SCK zaprasza do współtworzenia tego miejsca i oferty skierowanej do młodych ludzi: krok 1 – wypełnij anonimową ankietę, bez konieczności logowania - <https://forms.office.com/r/gnQcVunzf8> odpowiedz na kilka pytań. Więcej informacji o Kulturalnej przestrzeni młodych na: <https://sck-solec.com/aktu.../kulturalna-przestrzen-młodych/>.

5 lipca solecczanie bawili się z Zespołem „Etna”, a w ramach Igrzysk z Kulturą odbył się Turniej Tenisa Stołowego. **12 lipca** do zabawy



młodzież zaprosił DJ Stranz, zaś przed publicznością zaprezentowała się grupa taneczna Wolf Team. Natomiast **19 lipca** o godz. 19.00 zapraszamy na zabawę taneczną z DJ Zacnym. Dyscyplinami sportowymi, w których będzie można konkurować będą kolarstwo i biegi. Wydarzenie odbędzie się na parkingu za SCK.

A już w najbliższych tygodniach kolejne wydarzenia: **26 lipca**, godz. 18.30 – Inauguracja Letnich Igrzysk Olimpijskich. W ramach IGRZYSK Z KULTURĄ zobaczymy soleckie kluby sportowe i Kurkowe Bractwo Strzeleckie. Obejrzymy również pokaz mistrza Polski Free Style Football – Michała Nowackiego. **2 sierpnia**, godz. 19.00 zapraszamy do wspólnej zabawy z DJ Łukasz oraz karaoke. Rozegrany zostanie również mecz piłki nożnej. 16 sierpnia o godz. 19.00 w ramach IGRZYSK

Z KULTURĄ turniej badmintonu oraz mecz piłki nożnej. Na „Przystani” (parking za SCK) również o 19.00 odbędzie się koncert zespołu ELECTRIO. I na zakończenie – **24 sierpnia** o godz. 16.00, jak w roku ubiegłym, na Placu Jana Pawła II, SCK koncertowo zakończy soleckie lato. Tam też podsumowanie IGRZYSK Z KULTURĄ.

Szczegóły wszystkich wydarzeń na Fb SCK oraz na www.sck-solec.com.

ŚWIĘTO WISŁY

9 sierpnia świętujemy nad Wisłą! Tego dnia od godz. 16.00 będzie czekała na mieszkańców moc atrakcji. W ramach IGRZYSK Z KULTURĄ odbędzie się: turniej piłki siatkowej, konkurencje strzeleckie, zawody Hobby Horse oraz swoich sił będzie można spróbować na torze skimboardowym. Ponadto będą: piana party i dmuchańce oraz pokaz ratownictwa wodnego. Imprezę zakończy koncert szantowego zespołu „Kliper”, który już dziś zaprasza do wspólnej zabawy tanecznej.

„START” - WYSTAWA OLIMPIJSKA



Od 11 lipca w Galerii "PRZED" Soleckiego Centrum Kultury, można oglądać wystawę pt. "START" - to wystawa poświęcona wybitnym polskim sportowcom. Wraz z rozpoczęciem Igrzysk Olimpijskich najlepsi sportowcy na świecie stają do rywalizacji o tytuł mistrza olimpijskiego. Z tej okazji Biuro Programu „Niepodległa” przygotowało wystawę, która prezentuje wspaniałych polskich sportowców ostatnich 100 lat. Od igrzysk w Antwerpii w 1920 roku, na które Polacy nie wyjechali przez sytuację na froncie wojny z bolszewikami, po przesunięte o rok Tokio 2020 i zimowy Pekin 2022, nazwiskami reprezentantów pisana jest wielka historia sportu. Wystawa jest prezentowana w ramach IGRZYSK Z KULTURĄ. Będzie można ją oglądać do końca wakacji.

W GALERII HOMO FABER

W Galerii Homo Faber SCK otwarto wystawę podsumowującą rok zajęć malarskich grup: „Ultramariny”, „Belle Arte”, młodzieżowej - prowadzonych w SCK przez instruktora Henryka Klońskiego oraz wystawy prac rzeźbiarskich, prowadzonych w przez rzeźbiarza Janusza Maya. Wystawę tę będzie można oglądać do końca lipca.

WAKACJE W SCK

Tym, którym nie udało się zapisać na półkolonie, SCK oferuje szereg innych zajęć



i atrakcji. W każdym wakacyjnym tygodniu w ofercie mnóstwo warsztatów: **23 lipca** na godz. 11.00 i 17.00 PLENER MALARSKI. Warsztaty w plenerze są propozycją dla dzieci w wieku od 7 do 14 lat. Odbędą się w parku. Wymagany jest odpowiedni strój, gdyż farby akrylowe są trudne do usunięcia z ubrania. Odpłatność za zajęcia to 20 zł.

24 lipca także o 11.00 i 17.00 - WARSZTATY PLASTYCZNE dla dzieci w wieku 6-14 lat. Na zajęciach uczestnicy wykonają wakacyjną kartkę pocztową z Solca Kujawskiego w technice gwaszy. Udział w warsztatach jest bezpłatny. **25 lipca** (11.00 i 17.00) SCK zaprasza dzieci w wieku 7-14 lat, na WARSZTATY RZEŹBIARSKIE W GLINIE. Odpłatność za zajęcia to 20 zł.

6 sierpnia (11.00 i 17.00) WARSZTATY FILCOWANIA NA MOKRO - zajęcia skierowane są do dzieci w wieku 7 - 12 lat. Filcowanie to proces łączenia włókien, przy użyciu ciepłej wody, mydła, nacisku i tarcia wilgotnej warstwy wełny czesankowej. Podczas zajęć dzieci uczą się wykonywać podkładkę pod kubek i filcową biżuterię. Ręczne filcowanie wełny jest bardzo popularną metodą edukacji artystycznej i terapii. Pomaga rozwijać zdolności manualne i artystyczne u osób w każdym wieku. Odpłatność za zajęcia to 20 zł.

7 sierpnia (11.00 i 17.00) - FARBY Z KWIATÓW, OWOCÓW I WARZYW. Malowanie barwnikami z roślin jest kreatywnym sposobem na połączenie natury i sztuki. Zajęcia skierowane są do dzieci w wieku od 6 - 12 lat. Podczas warsztatów dzieci namalują swoją wymarzoną łąkę za pomocą naturalnych barwników wytwarzanych z ziół, warzyw, przy użyciu pędzli z igieł, patyków i liści. Te warsztaty to idealny sposób na wprowadzenie dzieci w magiczny i kolorowy świat roślin. Udział jest bezpłatny.

8 sierpnia (11.00 i 17.00) - twórcze warsztaty artystyczne z tworzenia MAKRAMY. Uczestnicy własnoręcznie wykonają niepowtarzalną, wiszącą ozdobę ze sznurków bawełnianych. Zajęcia dla dzieci w wieku od 7 - 12 lat. To idealna propozycja dla wszystkich początkujących, którzy zaczynają swoją przygodę z makramą. Tworzenie makramy rozwija koncentrację, relaksuje i czyzy cierpliwości. Odpłatność za zajęcia to 20 zł.

13 sierpnia (11.00 i 17.00) – Malowanie dźwięków. Warsztaty plastyczno - muzyczne. Uczestnicy będą mieli szansę rozwinąć i pokazać swoją artystyczną duszę poprzez przelewanie dźwięków różnych instrumentów i znanych melodii na papier. Udział w warsztatach jest bezpłatny.

14 sierpnia (11.00 i 17.00) – Warsztaty z tworzenia instrumentów perkusyjnych. Uczestnicy wykorzystają swoje umiejętności manualne do tworzenia grzechotek oraz bębnow. Po wykonaniu instrumentu - krótki kurs gry na perkusjonaliach i nauka prostego rytmu w zespole. Zajęcia uczyć również, w jaki sposób można wykorzystać ogólnodostępne materiały do tworzenia prostej i zabawnej sztuki. Po zakończeniu warsztatów uczestnicy będą mogli zabrać stworzone przez siebie instrumenty do domu. Udział w warsztatach jest bezpłatny.

Zapisy na zajęcia w sekretariacie SCK lub pod nr tel. 52 387 01 57. Liczba miejsc ograniczona.

"SKLEP Z FACETAMI"

W SCK wystąpi TEATR OLD TIMERS GARAGE z komediowym spektaklem teatralnym pt. „Sklep z facetami”. Bilety do nabycia w kasie SCK, przez www.sck-solec.com oraz kupbilecik.pl. Szczegóły i opis wydarzenia znajdziecie na www.sck-solec.com oraz Fb SCK. **18 października, godz. 19.00.**

Sportowy kalejdoskop

BEZPŁATNIE NA BASEN

Do 30 sierpnia z bezpłatnych wejść na basen mogą skorzystać dzieci i młodzież szkolna z Gminy Solec Kujawski. Oto podstawowe zasady. Na basen wchodzimy za okazaniem ważnej legitymacji szkolnej (na czas pobytu na basenie legitymacja pozostaje

Rajd do Ostromecka

Solecki Klub Turystów Piesznych PTTK „Horyzont” zorganizował 13 lipca rajd do Ostromecka. Zbiórka uczestników miała miejsce przy soleckiej przystani WOPR „Salina”. Dzięki wsparciu ratowników wodnych, możliwy był transport turystów na drugi brzeg Wisły. W wędrowce wzięło udział dwudziestu piechurów z Solca Kujawskiego i Bydgoszczy. Znaczna część trasy wiodła czarnym szlakiem im. prof. Krystyny Wyrostkiewicz. Warto podkreślić, że dzięki pracy grupy znakarskiej działającej przy Oddziale PTTK przy Klubie Inspektoratu Wsparcia Sił Zbrojnych w Bydgoszczy, czarny szlak został znakomicie odnowiony! Główną atrakcją dla uczestników rajdu był naturalnie Zespół Pałacowo-Parkowy w Ostromecku. W barokowym Pałacu Starym znajduje się kolekcja zabytkowych fortepianów ze zbiorów Andrzeja Szwalbego. W XIX - wiecznym Pałacu Nowym można zaś skorzystać m.in. z restauracji. Podczas urządzanego w Ostromecku postoju, każdy z uczestników mógł sam wybrać, na co przeznaczy wolny czas. Niektórzy wykorzystali go także na odpoczynek w parku. Droga powrotna wiodła do Czarnowa, skąd – ponownie dzięki uprzejmości ratowników WOPR-u – piechurzy zostali przetransportowani na solecki brzeg Wisły. Łącznie turyści pokonali dystans ok. 25 kilometrów. Dziękujemy wszystkim za udział w rajdzie i tradycyjnie do zobaczenia na szlaku!

Łukasz Wojtecki

Spotkania z wędką

Na początku czerwca soleckie Koło Miejskie Polskiego Związku Wędkarskiego nr 125 zorganizowało doroczny turniej wędkarski dla dzieci z okazji ich święta.



w kasie). Dzieci w wieku do 10 lat wchodzi z opiekunem. Opiekun wykupuje bilet ulgowy. Jednorazowe wejście na basen (maksymalnie 40 uczniów) trwa godzinę zegarową (łącznie z ubraniem się). Obowiązują czepki, klapki basenowe i typowe stroje kąpielowe (zakaz kąpieli w szortach). Bezpłatne wejścia obowiązują w dni powszednie tj. **od poniedziałku do piątku w godzinach: 7.30, 9.00, 10.30, 12.00 oraz 13.30.** Osoby, które będą przedłużały pobyt na basenie ponad ustalony czas, nie będą wpuszczane bezpłatnie na basen. Zajęcia odbywają się pod opieką ratowników.

O PUCHAR BURMISTRZA

W turnieju brydża sportowego, rozegranego 6 lipca w soleckim OSiR uczestniczyły 44 pary, reprezentujące kluby z Bydgoszczy, Torunia, Chełmna, Świecia, Aleksandrowa Kujawskiego, Więcborka, Brodnicy, Bielska, Gdańska oraz Solca Kujawskiego (trzy pary). Rozegrano czterdzieści rozdań na zapis maksymalny. Po kilkugodzinnych zmaganiach najlepsze miejsca zajęły zespoły: **Aleksander**

Łowili rybki w fontannie

Środowiskowy Dom Samopomocy realizując cele statutowe w szczególności integrację osób niepełnosprawnych z Naszego Domu ze społecznością lokalną, zorganizował w czerwcu, na Placu Jana Pawła II, spotkanie integracyjne - konkurs „Łowienie Rybek” dla dzieci z soleckich przedszkoli. Do konkursu przystąpiło osiem grup przedszkolnych z czterech placówek, łącznie było to 140. dzieci w wieku od 4-6 lat.

Przed przystąpieniem do konkursu przedszkolaki wysłuchały informacji na temat niepełnosprawności, równości, integracji oraz uczciwego i dokładnego wykonania zadania. Dzieci z dużym zaangażowaniem łowiły rybki w fontannach. Przydały się bystre oczka, sprawne ręce oraz wiele cierpliwości.

Dzieci mogły wykazać się umiejętnościami w kąciu plastycznym malując rybkę i zostały zachęcane do wzięcia udziału w konkursie ogłoszonym przez ŚDS kontynuując pracę w przedszkolach wykonując w grupie tło do wykonanych rybek. Konkurs ma na celu

Zawody odbyły się jak zwykle na jeziorze w Płatnowie. Kolejna rywalizacja odbyła się 7 lipca. Tym razem były to Spinningowe Zawody Okręgowe im. Antoniego Nawrockiego. Miejsce zawodów – Wisła. W tegoroczne wakacje przed wędkarzami jeszcze dwie ważne imprezy dla emerytów i rencistów. 20 lipca i 10 sierpnia na Jeziorze Nowe w Suchatówce. Poza tym, regularnie odbywa się rywalizacja w licznych zawodach o prymat wśród członków Koła Miejskiego. Z kolei o ósmej edycji spotkania z wędką dla dzieci poinformował zarząd ROD „Zgoda”. Jak co roku nie zawiedli sponsorzy i nagród, które otrzymują wszyscy uczestnicy, było co niemiara. Lody, frytki, wata cukrowa i kiełbaski z grilla też musiały być. Za rok kolejne spotkanie.

Skop i Leszek Kawski (62,52 proc.), Rafał i Michał Maszendowie (61,46 proc.) oraz Wiesław Pytliński i Bogusław Kowalczyk (61,06 proc.). Solecza para **Arkadiusz Stanisławski i Tadeusz Żurek** uplasowała się na 19. miejscu. Kilkunastu uczestników reprezentowało kluby pierwszo i drugoligowe oraz grające w ekstraklasie. Jak podkreśla **Rafał Kusz**, prezes MLKS, turniej zorganizowano przy wsparciu soleckiego urzędu oraz OSiR-u.

NOWE KARTY NA BASEN

W związku z wprowadzeniem nowego systemu kasowego, informujemy klientów basenu posiadających karty abonamentowe, że tylko do 30 września 2024 r. istnieje możliwość przedłużenia terminu ważności kart nieaktywnych posiadających środki do wykorzystania. Po tym terminie nie będzie możliwości zasilenia takiej karty, przedłużenia terminu jej ważności oraz zwrotu kaucji za nią. Obecnie w sprzedaży są już nowe karty abonamentowe, które można zakupić w cenie 20 zł i jest to opłata bezzwrotna.



rozwijanie umiejętności pracy w grupie, wyobraźni i kreatywnego myślenia.

Uczestnicy ŚDS zaprezentowali przedstawienie kukielkowe pt. „Wróżka Kwiatuzka i króliczek Puchatek”, którego mottem przewodnim było „Nie wszyscy możemy być tacy sami, lecz każdy jest interesujący w inny sposób”.

Każde z dzieci otrzymało dyplom oraz słodki przysmak. Na znak zintegrowania się wręczono podziękowania przedstawicielom przedszkoli symbolu maskotki- rybki wykonanej przez uczestników ŚDS oraz upominków dla grup, które zawierały cukierki i przybory szkolne. Dzięki konkursowi solecki rynek ożył muzyką. Były zabawa z klanem i zdjęcia w fotobudce. Konkurs przebiegał w atmosferze śmiechu, radości, był okazją do zintegrowania się z osobami z niepełnosprawnościami oraz dziećmi z innych soleckich przedszkoli. Wszystkim zaangażowanym w przedsięwzięcie serdecznie dziękujemy.

Beata Rogowska



Wydawca dwutygodnika:
Urząd Miejski, ul. 23 Stycznia 7,
86-050 Solec Kujawski.
Tel. 52 - 387 - 01 - 32
e-mail: rzecznik@soleckujawski.pl
Redaguje Zbigniew Stefański.
Druk: *RedGraf* Józef Śmigaj,
Solec Kujawski.

6.09.2024

KORDIAN

Juliusz Słowacki

Biblioteka Publiczna
zaprasza już dziś

wszystkie chętne osoby
do wspólnego czytania.

Zgłoszenia w bibliotece
lub telefonicznie
52 387 01 52

PATRONAT HONOROWY PARY PREZYDENCKIEJ

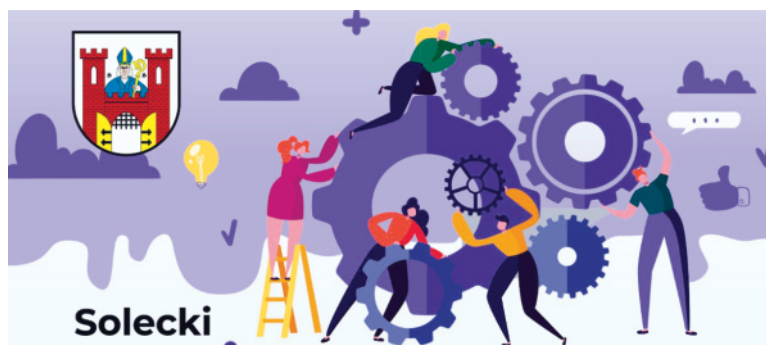

Solecki BUDŻET OBYWATELSKI 2025

KONSULTACJE

projektów przed ich złożeniem
odbywać się będą
od 2 lipca do 13 sierpnia 2024r.,
w każdy wtorek,
w godzinach od 14.30 do 17.30
w siedzibie Urzędu Miejskiego
w Solcu Kujawskim



1

- PROJEKTY REALIZOWANE W RAMACH SBO MUSZĄ:
- BYĆ ZWIĄZANE Z ZADANIAMI GMINY,
 - BYĆ REALIZOWANE NA NIERUCHOMOŚCIACH GMINNYCH,
 - BYĆ OGÓLNODOSTĘPNE DLA MIESZKAŃCÓW,
 - BYĆ ZGODNE Z PLANEM ZAGOSPODAROWANIA PRZESTRZENNEGO GMINY,
 - BYĆ MOŻLIWE DO ZREALIZOWANIA W CIĄGU ROKU,
 - BYĆ ZGODNE Z ZASADĄ CELOWOŚCI I GOSPODARNOŚCI.

4

WARTOŚĆ PROJEKTU INWESTYCYJNEGO
NIE MOŻE BYĆ WYŻSZA NIŻ 200.000 ZŁ

WARTOŚĆ PROJEKTU NIEINWESTYCYJNEGO
NIE MOŻE BYĆ WYŻSZA NIŻ 10.000 ZŁ

2

PROJEKTY W RAMACH SBO
MOGĄ BYĆ ZGŁASZANE PRZEZ FIZYCZNE
OSOBY PEŁNOLETNIE
ZAMIESZKAŁE NA TERENIE GMINY

3

WNISKODAWCA W RAMACH SBO
MOŻE ZGŁOSIĆ
DOWOLNĄ LICZBĘ PROJEKTÓW